

ORDIN nr. 924 din 17 februarie 2011

pentru aprobarea Metodologiei de stabilire a echivalenței valorice a terenurilor și de calcul al obligațiilor bănești pentru scoaterea definitivă sau ocuparea temporară a terenurilor din fondul forestier național

Având în vedere Referatul de aprobare nr. 226.199 din 17 ianuarie 2011 al Direcției politici și strategii în silvicultură,

În temeiul prevederilor art. 43 din Legea nr. [46/2008](#) - Codul silvic, cu modificările și completările ulterioare, precum și ale art. 15 alin. (4) din Hotărârea Guvernului nr. [1.635/2009](#) privind organizarea și funcționarea Ministerului Mediului și Pădurilor, cu modificările și completările ulterioare,

ministrul mediului și pădurilor emite următorul ordin:

Art. 1

Se aprobă [Metodologia](#) de stabilire a echivalenței valorice a terenurilor și de calcul al obligațiilor bănești pentru scoaterea definitivă sau ocuparea temporară a terenurilor din fondul forestier național, prevăzută în anexa care face parte integrantă din prezentul ordin.

Art. 2

Direcțiile de specialitate din cadrul autorității publice centrale care răspund de silvicultură, inspectoratele teritoriale de regim silvic și de vânătoare și administratorii fondului forestier național vor duce la îndeplinire prevederile prezentului ordin.

Art. 3

La data intrării în vigoare a prezentului ordin se abrogă Ordinul ministrului agriculturii, pădurilor și dezvoltării rurale nr. [25/2009](#) pentru aprobarea [Metodologiei](#) de stabilire a echivalenței valorice a terenurilor și de calcul al obligațiilor bănești pentru scoaterea definitivă sau ocupare temporară a terenurilor din fondul forestier național, publicat în Monitorul Oficial al României, Partea I, nr. 100 din 19 februarie 2009.

Art. 4

Prezentul ordin se publică în Monitorul Oficial al României, Partea I.

Ministrul mediului și pădurilor,
Laszlo Borbely

ANEXA:

[METODOLOGIA de stabilire a echivalenței valorice a terenurilor și de calcul al obligațiilor bănești pentru scoaterea definitivă sau ocuparea temporară a terenurilor din fondul forestier național](#)

Publicat în Monitorul Oficial cu numărul 149 din data de 1 martie 2011

METODOLOGIE din 17 februarie 2011 de stabilire a echivalenței valorice a terenurilor și de calcul al obligațiilor bănești pentru scoaterea definitivă sau ocuparea temporară a terenurilor din fondul forestier național

☐CAPITOLUL I: Dispoziții generale

☐Art. 1

Prezenta metodologie reglementează modul de stabilire a echivalenței valorice a terenurilor și de calcul al obligațiilor bănești care revin titularilor aprobărilor de scoatere definitivă sau de ocupare temporară a terenurilor din fondul forestier național, în conformitate cu prevederile Legii nr. 46/2008 - Codul silvic, cu modificările și completările ulterioare, și ale Legii fondului funciar nr. 18/1991, republicată, cu modificările și completările ulterioare.

☐CAPITOLUL II:

Scoaterea definitivă a unor terenuri din fondul forestier național, fără compensare echivalentă ca suprafață și bonitate a acestora

☐SECȚIUNEA A:

Taxa pentru scoaterea definitivă a unor terenuri din fondul forestier național

☐Art. 2

☐(1)Calculul taxei pentru scoaterea definitivă a terenurilor din fondul forestier național se realizează conform formulei:

$$T_x = S \times V_{EXP} \times P_{ML} \times T_p,$$

în care:

S = suprafața terenului scos definitiv din fondul forestier național, exprimată în hectare, cu 4 zecimale;

V_{exp} = volumul masei lemnoase ajunse la vârsta exploatabilității, exprimat în m^3/ha , ale cărei valori sunt prevăzute în anexa nr. 1 și stabilit în funcție de specia principală de bază corespunzătoare condițiilor staționale și de bonitatea acestora;

P_{ML} = prețul mediu al unui metru cub de masă lemnoasă pe picior, exprimat în lei/ m^3 , corectat cu coeficientul prevăzut în anexa nr. 2, aferent speciei principale de bază corespunzătoare condițiilor staționale;

T_p = taxa procentuală forestieră, a cărei valoare este cea prevăzută în anexa nr. 2 la Legea nr. 18/1991, republicată, cu modificările și completările ulterioare, exprimată în procente.

(2)În cazul scoaterii definitive a unor terenuri din fondul forestier național care au, conform prevederilor amenajamentelor silvice, categoria de folosință "pădure" sau "clasă de regenerare", specia principală de bază se stabilește corespunzător condițiilor staționale.

☐(3)În cazul scoaterii definitive a unor terenuri din fondul forestier național încadrate ca neproductive, se va considera ca specie principală de bază, în funcție de etajul fitoclimatic în care este localizat terenul, una dintre următoarele specii la clasa a V-a de producție:

a)mesteacăn - în etajul forestier montan (FM1-FM3, FD4);

b)carpen - în etajul forestier deluros (FD1-FD3);

☐**c)**plop alb - în etajul forestier de câmpie și silvostepă (CF, SS).

Volumul acestor specii la vârsta exploatabilității tehnice se înmulțește cu un coeficient de corecție de 0,4.

(4)În cazul scoaterii definitive a unor terenuri din fondul forestier național care au, conform prevederilor amenajamentelor silvice, altă categorie de folosință decât "pădure", "clasă de regenerare" sau "neproductiv", specia principală de bază și clasa de producție se stabilesc pe baza condițiilor staționale aferente arboretului care este limitrof cu terenul care se scoate definitiv din fondul forestier național pe lungimea cea mai mare.

☐SECȚIUNEA B:

Contravaloarea terenului scos definitiv din fondul forestier național

☐Art. 3

▣(1) Contravaloarea terenului scos definitiv din fondul forestier proprietate publică se determină cu ajutorul formulei:

$$V_T = S \times Cr \times n \times P_{ML} \times N,$$

în care:

V_T = valoarea terenului, exprimată în lei;

S = suprafața terenului care se scoate definitiv din fondul forestier național, exprimată în hectare, cu 4 zecimale;

Cr = creșterea medie anuală la exploatabilitate, exprimată în m^3/ha , aferentă speciei principale de bază corespunzătoare condițiilor staționale și bonității acestora, conform anexei nr. 4. În cazul terenurilor din fondul forestier național care au altă categorie de folosință decât "pădure", "clasă de regenerare" sau "neproductiv", specia principală de bază și clasa de producție a acesteia vor fi stabilite conform prevederilor art. 2;

P_{ML} = prețul mediu al unui metru cub de masă lemnoasă pe picior, exprimat în lei/m^3 , corectat cu coeficientul prevăzut în anexa nr. 2, aferent speciei principale de bază corespunzătoare condițiilor staționale;

n = numărul de ani necesari de la înființarea unui arboret și până la recoltarea primelor produse secundare care pot fi valorificate. Acest indicator are următoarele valori:

- 10 ani pentru speciile repede crescătoare: sălcii și plopi;

- 30 de ani pentru speciile de cvercinee;

- 20 de ani pentru celelalte specii;

N = coeficientul rezultat prin însumarea notelor prevăzute în anexa nr. 3, atribuite terenului forestier în cauză.

(2) Contravaloarea terenului scos definitiv din fondul forestier proprietate privată se stabilește prin înțelegere între proprietarii de terenuri și beneficiarul scoaterii, în condițiile legii.

▣**SECȚIUNEA C: Contravaloarea pierderii de creștere determinate de exploatarea masei lemnoase înainte de vârsta exploatabilității tehnice**

▣**Art. 4**

▣(1) Contravaloarea pierderii de creștere determinate de exploatarea masei lemnoase înainte de vârsta exploatabilității tehnice de pe terenurile care fac obiectul scoaterii definitive din fondul forestier proprietate publică se determină cu ajutorul formulei:

$$D_{V_{ML}} = S \times P_{ML} \times (V_{EXP} - V_A) \times N_1,$$

în care:

$D_{V_{ML}}$ = contravaloarea pierderii de creștere determinate de exploatarea masei lemnoase înainte de vârsta exploatabilității tehnice, exprimată în lei;

S = suprafața terenului care se scoate definitiv din fondul forestier național, exprimată în hectare, cu 4 zecimale;

P_{ML} = prețul mediu al unui metru cub de masă lemnoasă pe picior, exprimat în lei/m^3 , corectat cu coeficientul prevăzut în anexa nr. 2, aferent speciei principale majoritare din compoziția arboretului existent;

V_{exp} = volumul masei lemnoase ajunse la vârsta exploatabilității tehnice, exprimat în m^3/ha , conform anexei nr. 1, pentru specia principală majoritară din compoziția arboretului existent și clasa de producție corespunzătoare acesteia;

V_A = volumul actual al masei lemnoase, exprimat în m^3/ha , egal cu volumul preluat din amenajamentul silvic, la care se adaugă creșterea corespunzătoare numărului de ani scurși de la data amenajării și din care se scade volumul extras în aceeași perioadă;

N_1 = coeficientul egal cu nota acordată pentru criteriul prevăzut la nr. crt. 1 din anexa nr. 3 (tipul funcțional al arboretului existent pe terenul scos definitiv din fondul forestier național).

(2) Contravaloarea pierderii de creștere determinate de exploatarea masei lemnoase înainte de vârsta exploatabilității tehnice de pe terenurile care fac obiectul scoaterii definitive din fondul forestier proprietate privată se stabilește prin înțelegere între proprietarii de terenuri și beneficiarul scoaterii, în condițiile legii.

(3) Pentru arboretele care au depășit vârsta exploatabilității tehnice nu se calculează contravaloarea pierderii de creștere determinate de exploatarea masei lemnoase înainte de vârsta exploatabilității tehnice.

▣SECȚIUNEA D:

Contravaloarea obiectivelor dezafectate ca urmare a scoaterii definitive de terenuri din fondul forestier național

▣Art. 5

(1) Pentru obiectivele existente în fondul forestier proprietate publică, valoarea de înlocuire a obiectivelor care se dezafectează se stabilește în condițiile legii.

(2) Pentru obiectivele existente în fondul forestier proprietate privată, contravaloarea obiectivelor dezafectate se stabilește prin înțelegere între proprietarii de terenuri și beneficiarul scoaterii, în condițiile legii.

▣CAPITOLUL III:

Scoaterea definitivă a unor terenuri din fondul forestier național, cu compensarea echivalentă ca suprafață și bonitate a acestora

▣SECȚIUNEA A:

Taxa pentru scoaterea definitivă a unor terenuri din fondul forestier național

▣Art. 6

Calculul taxei pentru scoaterea definitivă a terenurilor din fondul forestier național se realizează conform formulei:

$$T_x = S \times V_{EXP} \times P_{ML},$$

în care semnificația termenilor este cea prevăzută la art. 2.

▣SECȚIUNEA B: Contravaloarea terenului scos definitiv din fondul forestier național și a celui care se preia în compensare echivalentă ca suprafață și bonitate

▣Art. 7

(1) Contravaloarea terenurilor scoase definitiv din fondul forestier național pentru realizarea obiectivelor prevăzute la art. 36. alin. (1) din Legea nr. [46/2008](#), cu modificările și completările ulterioare, se stabilește respectând următoarele:

a) atât contravaloarea terenurilor scoase definitiv din fondul forestier național (VT), cât și contravaloarea terenurilor care se preiau în compensare (VT_C) se determină cu ajutorul următoarei formule:

$$VT \text{ (VT}_C\text{)} = S \times Cr \times n \times P_{ML} \times N,$$

în care semnificația termenilor este cea prevăzută la art. 3 alin. (1);

b) calculul contravalorii celor două categorii de terenuri se face în scopul stabilirii și asigurării echivalenței acestora;

c) stabilirea speciei principale de bază și a clasei de producție a acestora pentru terenurile care se preiau în compensare se face pe bază de studii pedostaționale.

(2) Contravaloarea terenurilor scoase definitiv din fondul forestier național pentru realizarea obiectivelor prevăzute la art. 37 alin. (1) din Legea nr. [46/2008](#), cu modificările și completările ulterioare, se stabilește respectând următoarele:

a) contravaloarea terenurilor scoase definitiv din fondul forestier național (VT) și contravaloarea terenurilor preluate în compensare (VT_C) se determină cu ajutorul următoarei formule:

$$VT \text{ (VT}_C\text{)} = S \times Cr \times n \times P_{ML} \times N,$$

în care semnificația termenilor este cea prevăzută la art. 3 alin. (1);

b) relația dintre contravaloarea terenurilor scoase definitiv din fondul forestier național (VT) și contravaloarea terenurilor preluate în compensare în fondul forestier național (VT_C) este următoarea:

$$VT_C = 5 \times VT;$$

- c) suprafața terenului oferit în compensare trebuie să fie de cel puțin 3 ori mai mare decât suprafața terenului care face obiectul scoaterii definitive din fondul forestier național;
- d) stabilirea speciei principale de bază și a clasei de producție a acesteia pentru terenurile care se preiau în compensare se face pe bază de studii pedostaționale.

SECTIUNEA C:

Contravaloarea pierderii de creștere determinate de exploatarea masei lemnoase înainte de vârsta exploatabilității tehnice

Art. 8

(1) Contravaloarea pierderii de creștere determinate de exploatarea masei lemnoase înainte de vârsta exploatabilității tehnice de pe terenurile care fac obiectul scoaterii definitive din fondul forestier proprietate publică se determină cu ajutorul formulei:

$$D_{VML} = S \times P_{ML} \times (V_{EXP} - V_A) \times N_1,$$

în care semnificația termenilor este cea prevăzută la art. 4 alin. (1).

(2) Contravaloarea pierderii de creștere determinate de exploatarea masei lemnoase înainte de vârsta exploatabilității tehnice de pe terenurile care fac obiectul scoaterii definitive din fondul forestier proprietate privată se stabilește prin înțelegere între proprietarii de terenuri și beneficiarul scoaterii, în condițiile legii.

(3) Pentru arboretele care au depășit vârsta exploatabilității tehnice nu se calculează contravaloarea pierderii de creștere determinate de exploatarea masei lemnoase înainte de vârsta exploatabilității tehnice.

SECTIUNEA D:

Cheltuielile de instalare a vegetației forestiere și de întreținere a acesteia până la închiderea stării de masiv pe terenurile preluate în compensare

Art. 9

(1) Cheltuielile de instalare a vegetației forestiere și de întreținere a acesteia până la închiderea stării de masiv pe terenurile preluate în compensare se stabilesc în baza devizului întocmit de unitatea care a realizat studiul pedostațional.

(2) Devizul de împădurire și întreținere a culturilor forestiere până la închiderea stării de masiv este însușit de proprietar, precum și de ocolul silvic care va asigura serviciile silvice sau administrarea terenului oferit în compensare.

SECTIUNEA E:

Contravaloarea obiectivelor care se dezafectează ca urmare a scoaterii definitive a terenului din fondul forestier național

Art. 10

(1) Pentru obiectivele existente în fondul forestier proprietate publică, valoarea de înlocuire a obiectivelor care se dezafectează se stabilește în condițiile legii.

(2) Pentru obiectivele existente în fondul forestier proprietate privată, contravaloarea obiectivelor dezafectate se stabilește prin înțelegere între proprietarii de terenuri și beneficiarul scoaterii, în condițiile legii.

CAPITOLUL IV:

Ocuparea temporară a unor terenuri din fondul forestier național, cu defrișarea vegetației forestiere

SECTIUNEA A:

Garanția pentru ocuparea temporară a terenurilor din fondul forestier național

Art. 11

Garanția pentru ocuparea temporară a terenurilor din fondul forestier național se calculează conform formulei:

$$T_x = S \times V_{EXP} \times P_{ML},$$

în care semnificația termenilor este cea prevăzută la art. 2.

SECȚIUNEA B:

Chiria pentru ocuparea temporară a terenurilor din fondul forestier național

Art. 12

(1) Chiria pentru ocuparea temporară a terenurilor din fondul forestier proprietate publică se calculează conform formulei:

$$CH_A = S \times Cr \times P_{ML} \times (1 + N),$$

în care:

CH_A - chiria anuală, exprimată în lei;

S = suprafața terenului care se ocupă temporar în fondul forestier național, exprimată în hectare, cu 4 zecimale;

Cr = creșterea medie anuală la exploatabilitate, exprimată în m^3/ha , aferentă speciei principale de bază corespunzătoare condițiilor staționale și bonității acestora, ale cărei valori sunt prevăzute în anexa nr. 4. În cazul terenurilor din fondul forestier național care au altă categorie de folosință decât "pădure", "clasă de regenerare" sau "neproductiv", specia principală de bază și clasa de producție a acesteia vor fi stabilite conform prevederilor art. 2; P_{ML} - prețul mediu al unui metru cub de masă lemnoasă pe picior, exprimat în lei/ m^3 , corectat cu coeficientul prevăzut în anexa nr. 2, aferent speciei principale de bază corespunzătoare condițiilor staționale;

N = coeficientul rezultat prin însumarea notelor prevăzute în anexa nr. 3, atribuite terenului în cauză.

(2) Chiria pentru ocuparea temporară a terenurilor din fondul forestier proprietate publică se încasează anterior predării terenurilor.

(3) Plata chiriei în cazul terenurilor ocupate temporar se face conform prevederilor art. 39 alin. (3) din Legea nr. [46/2008](#), cu modificările și completările ulterioare.

(4) În cazul ocupării temporare a unor terenuri din fondul forestier proprietate publică pe o perioadă mai mică de un an, chiria pentru ocuparea temporară a terenurilor din fondul forestier național, calculată conform formulei prevăzute la alin. (1), se diminuează proporțional cu fracțiunea din an.

(5) Pentru terenurile proprietate privată, chiria pentru ocuparea temporară a terenurilor din fondul forestier național se stabilește prin înțelegere între proprietarii de terenuri și beneficiarul ocupării temporare, în condițiile legii.

SECȚIUNEA C:

Contravaloarea pierderii de creștere determinate de exploatarea masei lemnoase înainte de vârsta exploatabilității tehnice

Art. 13

(1) Contravaloarea pierderii de creștere determinate de exploatarea masei lemnoase înainte de vârsta exploatabilității tehnice se calculează conform art. 4 alin. (1).

(2) Contravaloarea pierderii de creștere determinate de exploatarea masei lemnoase înainte de vârsta exploatabilității tehnice de pe terenurile din fondul forestier proprietate privată care fac obiectul ocupării temporare se stabilește prin înțelegere între proprietarii de terenuri și beneficiarul ocupării temporare, în condițiile legii.

(3) Contravaloarea pierderii de creștere determinate de exploatarea masei lemnoase înainte de vârsta exploatabilității tehnice nu se calculează pentru arboretele care au depășit vârsta exploatabilității tehnice.

SECȚIUNEA D:

Cheltuielile de reinstalare a vegetației forestiere și de întreținere a acesteia până la realizarea stării de masiv

Art. 14

(1) Cheltuielile de reinstalare a vegetației forestiere și de întreținere a acesteia până la realizarea stării de masiv se stabilesc în baza devizului întocmit de ocolul silvic care asigură serviciile silvice sau administrarea terenului forestier care face obiectul ocupării temporare.

(2) Pentru terenurile ocupate temporar situate în fondul forestier proprietate privată, devizul cu cheltuielile de reinstalare a vegetației forestiere și de întreținere a acesteia până la realizarea stării de masiv trebuie să fie însușit de către proprietar și de către ocolul silvic care asigură serviciile silvice sau administrarea terenului.

SECȚIUNEA E:

Valoarea obiectivelor care se dezafectează ca urmare a ocupării temporare a terenurilor din fondul forestier național

Art. 15

(1) Pentru obiectivele existente în fondul forestier proprietate publică, valoarea de înlocuire a obiectivelor care se dezafectează se stabilește în condițiile legii.

(2) Pentru obiectivele existente în fondul forestier proprietate privată, contravaloarea obiectivelor care se dezafectează se stabilește prin înțelegere între proprietarii de terenuri și beneficiarul ocupării temporare, în condițiile legii.

CAPITOLUL V:

Ocuparea temporară a unor terenuri din fondul forestier național, fără defrișarea vegetației forestiere

SECȚIUNEA A:

Garanția pentru ocuparea temporară a terenurilor din fondul forestier național

Art. 16

Garanția pentru ocuparea temporară a terenurilor din fondul forestier național se calculează conform formulei:

$$T_x = S \times V_{EXP} \times P_{ML},$$

în care semnificația termenilor este cea prevăzută la art. 2.

SECȚIUNEA B:

Chiria pentru ocuparea temporară a terenurilor din fondul forestier național

Art. 17

(1) Chiria pentru ocuparea temporară a terenurilor din fondul forestier național se calculează conform formulei:

$$CH_A = S \times Cr \times P_{ML} \times (1 + N),$$

în care termenii au semnificația precizată la art. 12 alin. (1).

(2) Chiria pentru ocuparea temporară a terenurilor din fondul forestier național se încasează anterior predării terenurilor.

(3) Plata chiriei în cazul terenurilor ocupate temporar se face conform prevederilor art. 39 alin. (3) din Legea nr. [46/2008](#), cu modificările și completările ulterioare.

(4) În cazul ocupării temporare a unor terenuri din fondul forestier național pe o perioadă mai mică de un an, chiria pentru ocuparea temporară a terenurilor din fondul forestier național, calculată conform formulei prevăzute la alin. (1), se diminuează proporțional cu fracțiunea din an.

(5) Pentru terenurile proprietate privată, chiria pentru ocuparea temporară a terenurilor din fondul forestier național se stabilește prin înțelegere între proprietarii de terenuri și beneficiarul scoaterii, în condițiile legii.

SECȚIUNEA C:

Valoarea obiectivelor care se dezafectează ca urmare a ocupării terenurilor din fondul forestier național

Art. 18

(1) Pentru obiectivele existente în fondul forestier proprietate publică, valoarea de înlocuire a obiectivelor care se dezafectează se stabilește în condițiile legii.

(2) Pentru obiectivele existente în fondul forestier proprietate privată, contravaloarea obiectivelor care se dezafectează se stabilește prin înțelegere între proprietarii de terenuri și beneficiarul ocupării temporare, în condițiile legii.

CAPITOLUL VI:

Conținutul documentațiilor care se întocmesc în vederea obținerii aprobărilor pentru scoaterea definitivă, ocuparea temporară a unor terenuri din fondul forestier național și pentru restituirea garanțiilor în cazul ocupărilor temporare

SECȚIUNEA A:

Conținutul documentațiilor care se întocmesc în vederea obținerii aprobărilor pentru scoaterea definitivă sau ocuparea temporară de terenuri din fondul forestier național

Art. 19

(1) Documentațiile necesare emiterii aprobărilor de scoatere definitivă sau de ocupare temporară de terenuri din fondul forestier național, pentru suprafețele de până la 1,0 ha, pentru care competența de aprobare a fost delegată conducătorilor subunităților teritoriale de specialitate ale autorităților publice centrale care răspunde de silvicultură, conțin:

1. solicitarea beneficiarului de scoatere definitivă și/sau de ocupare temporară a terenului din fondul forestier național, adresată subunității teritoriale de specialitate a autorității publice centrale care răspunde de silvicultură în raza căreia se află terenul;

2. memoriu tehnico-justificativ privind necesitatea scoaterii definitive sau a ocupării temporare a terenului din fondul forestier național, întocmit de către beneficiar, care să conțină justificarea modului de utilizare a suprafeței solicitate, precum și prezentarea detaliilor tehnice referitoare la obiectiv;

3. memoriu justificativ întocmit de către direcția silvică, în cazul terenurilor proprietate publică a statului, care va conține obligatoriu:

a) încadrarea obiectivului la excepțiile pentru care se permite reducerea suprafeței fondului forestier național;

b) justificarea acceptării amplasamentului de către direcția silvică;

4. plan de încadrare în zonă;

5. plan de detaliu al amplasamentului obiectivului;

6. copie a hărții amenajistice pe care este materializat amplasamentul obiectivului, vizată de ocolul silvic care asigură administrarea/prestarea de servicii silvice;

7. fișa tehnică de transmitere-defrișare, al cărei model este prevăzut în anexa nr. 11. În cazul scoaterii definitive de terenuri din fondul forestier național cu compensare, se vor întocmi fișe tehnice și pentru terenurile oferite în compensare, al căror model este prevăzut în anexa nr. 12;

8. studiu pedostațional pentru terenurile oferite în compensare, în cazul solicitărilor de scoatere definitivă cu compensare, întocmit de unități atestate pentru efectuarea de lucrări de îmbunătățiri funciare în domeniul forestier;

9. ridicarea topografică a suprafeței solicitate pentru scoaterea definitivă/ocuparea temporară din fondul forestier național, întocmită de persoane fizice sau juridice atestate să efectueze lucrări topografice, însoțită de ocolul silvic care asigură administrarea sau serviciile silvice, după caz; aceasta va cuprinde și limitele unităților amenajistice;

10. documente, în copie, prin care se face dovada proprietății asupra terenului solicitat pentru scoaterea definitivă/ocuparea temporară din fondul forestier național. Pentru dovada proprietății asupra terenurilor proprietate publică a statului se prezintă copii ale descrierii parcelare, preluate din amenajamentul silvic în vigoare, vizate de către ocolul silvic;

11. extras de carte funciară pentru terenul care se oferă în compensare sau extras de carte funciară pentru întreaga proprietate pe care o deține beneficiarul, pe care să fie materializat de către persoane fizice sau juridice atestate să efectueze lucrări topografice perimetrul suprafeței oferite în compensare;

12. avizul favorabil emis de Regia Națională a Pădurilor - Romsilva, în cazul terenurilor proprietate publică a statului;

13. avizul favorabil al ocolului silvic care asigură administrarea sau prestarea de servicii silvice pentru terenurile solicitate;

14. confirmarea ocolului silvic care asigură administrarea/ serviciile silvice, în cazul solicitărilor de ocupare temporară, că beneficiarul îndeplinește condițiile prevăzute la art. 39 alin. (6) și (7) din Legea nr. [46/2008](#) - [Codul silvic](#), cu modificările și completările ulterioare;

15. acordul proprietarului pentru terenurile forestiere, altele decât cele din proprietatea publică a statului, în care să se precizeze inclusiv că terenul nu este în litigiu sau că se încadrează în prevederile art. 37 alin. (1) lit. d) din Legea nr. [46/2008](#), cu modificările și completările ulterioare;

16. acordul de mediu sau punctul de vedere al autorității de mediu, după caz. În cazul schimbării destinației terenului ca urmare a scoaterii definitive din fondul forestier național, urmată de defrișarea vegetației forestiere, se aplică legislația specifică privind evaluarea impactului anumitor proiecte publice și private asupra mediului. Aceste acte trebuie să menționeze denumirea obiectivului, amplasamentul și suprafața, iar în cazul în care realizarea obiectivului implică defrișarea, se vor menționa inclusiv amplasamentul și suprafața care se defrișează;

17. copie de pe documentul de plată a taxei de scoatere definitivă sau a garanției pentru folosirea temporară. În documentul de plată a taxei de scoatere definitivă sau a garanției pentru folosirea temporară trebuie să fie precizat obiectivul pentru care s-a făcut plata.

☐**(2)** Documentațiile necesare emiterii aprobărilor de scoatere definitivă sau de ocupare temporară de terenuri din fondul forestier național, pentru care competența de aprobare este a autorității publice centrale care răspunde de silvicultură sau a Guvernului, conțin documentele prevăzute la alin. (1), la care se adaugă:

1. solicitarea beneficiarului de scoatere definitivă și/sau de ocupare temporară a terenului din fondul forestier național, adresată autorității publice centrale care răspunde de silvicultură;

2. avizul conducătorului subunității teritoriale de specialitate a autorității publice centrale care răspunde de silvicultură.

☐**SECȚIUNEA B:**

Conținutul documentațiilor care se întocmesc în vederea obținerii aprobărilor pentru prelungirea ocupării temporare de terenuri din fondul forestier național

☐**Art. 20**

(1) Documentațiile care se întocmesc în vederea obținerii aprobărilor pentru prelungirea ocupării temporare de terenuri din fondul forestier național conțin documentele prevăzute la art. 19, mai puțin actele administrative emise de autoritățile competente pentru protecția mediului.

(2) Documentația care se întocmește în vederea obținerii aprobării pentru prelungirea ocupării temporare de terenuri din fondul forestier național va conține copii de pe aprobările inițiale și fișa tehnică de transmitere defrișare care a stat la baza emiterii aprobării de ocupare temporară inițială a terenului forestier.

(3) La întocmirea fișelor tehnice de transmitere-defrișare, specia principală de bază corespunzătoare condițiilor staționale și bonității acestora, precum și clasa de producție a speciei principale de bază se preiau din fișele tehnice care au stat la baza emiterii aprobării inițiale. În funcție de aceste date tehnice se va proceda la recalcularea garanției și chiriei, conform legislației în vigoare.

(4) Documentațiile prevăzute la alin. (1) se depun la autoritatea competentă să aprobe prelungirea ocupării temporare a terenului forestier, cu cel puțin 30 de zile înainte de expirarea termenului anterior de ocupare temporară.

SECȚIUNEA C:

Conținutul documentațiilor care se întocmesc în vederea recuperării garanțiilor depuse în fondul de ameliorare a fondului funciar cu destinație forestieră

Art. 21

Documentațiile necesare recuperării garanțiilor depuse în fondul de ameliorare a fondului funciar cu destinație forestieră conțin:

1. solicitarea de restituire a garanției, formulată de beneficiarul ocupării temporare, cu precizarea numărului de cont și a băncii unde se dorește restituirea sumei;
2. copia aprobării de ocupare temporară;
3. copia documentului cu care a fost achitată garanția;
4. procesul-verbal de reprimire în circuitul silvic a terenului forestier verificat și vizat de subunitățile teritoriale silvice ale autorității publice centrale care răspunde de silvicultură;
5. avizul inspectoratului teritorial de regim silvic și de vânătoare pentru restituirea garanției și a dobânzilor aferente.

CAPITOLUL VII:

Dispoziții tranzitorii și finale

Art. 22

Beneficiarii scoaterilor definitive sau ocupărilor temporare de terenuri din fondul forestier național pot fi persoane fizice sau juridice.

Art. 23

(1) Compensarea în cazul scoaterilor definitive de terenuri din fondul forestier național se face doar cu terenuri care sunt în proprietatea beneficiarului.

(2) Compensarea parțială cu terenuri în cazul scoaterilor definitive de terenuri din fondul forestier național este interzisă.

(3) Plata taxei pentru scoaterea definitivă de terenuri din fondul forestier național, a contravalorii terenurilor, contravalorii pierderii de creștere determinate de exploatarea masei lemnoase înainte de vârsta exploatabilității tehnice, a garanției pentru ocuparea temporară de terenuri din fondul forestier național, a chiriei pentru ocuparea temporară de terenuri din fondul forestier național, a cheltuielilor de instalare a vegetației forestiere și de întreținere a acesteia până la realizarea stării de masiv, a cheltuielilor de reinstalare a vegetației forestiere și de întreținere a acesteia până la realizarea stării de masiv și a valorii obiectivelor care se dezafectează se face de către beneficiarul scoaterii definitive/ocupării temporare a terenurilor din fondul forestier național.

Art. 24

(1) Categoria de folosință pentru terenurile din fondul forestier național care fac obiectul scoaterii definitive sau ocupării temporare este cea stabilită prin amenajamentele silvice în vigoare.

(2) În cazul în care nu există amenajament silvic în vigoare, datele utilizate la întocmirea fișelor tehnice de transmitere-defrișare și la calculul obligațiilor bănești, precum și categoria de folosință se preiau din descrierea parțiară a unităților amenajistice aferente terenurilor care fac obiectul scoaterii definitive sau ocupării temporare.

(3) Fișele de descriere parțiară prevăzute la alin. (2) se întocmesc de către unități specializate, atestate de autoritatea publică centrală care răspunde de silvicultură, pentru efectuarea de lucrări de amenajarea pădurilor și vor fi vizate de către conducătorul structurii teritoriale de specialitate a autorității publice centrale care răspunde de silvicultură.

Art. 25

Calculul contravalorii terenului scos definitiv din fondul forestier național și a celui care se preia în compensare echivalentă ca suprafață și bonitate prevăzut la art. 3 alin. (1) nu poate fi utilizat la evaluări în vederea exproprierii pentru cauză de utilitate publică.

Art. 26

Întocmirea studiilor pedostaționale se face de către unități atestate pentru efectuarea de lucrări de îmbunătățiri funciare în domeniul forestier, cu obligația stabilirii, prin aceste studii, a tipului de stațiune, a tipului natural fundamental de pădure, a speciei principale de bază corespunzătoare tipului natural fundamental de pădure, a productivității, a soluțiilor de împădurire și a devizului cu cheltuielile de instalare a vegetației forestiere și de întreținere a acesteia până la realizarea stării de masiv.

Art. 27

(1) În cazul în care terenul care este oferit în compensare are suprafața mai mare de 100 m², acesta nu poate să fie sau să aibă componente sub formă de fâșie/fâșii mai îngustă/înguste de 10 m.

(2) Prin terenuri limitrofe fondului forestier național se înțelege terenurile care au o latură comună cu terenurile care fac parte din fondul forestier național. Limitrofe pot fi considerate și terenurile care sunt despărțite de fondul forestier național de un drum de pământ sau canale de irigație/drenaj care au lățimea de maximum 6 m.

(3) Terenurile oferite în compensare trebuie să fie apte a fi împădurite pentru speciile principale de bază.

(4) Terenurile neproductive, terenurile degradate, precum și cele situate în zonele de stepă, alpină și subalpină nu fac obiectul preluării în compensare a terenurilor scoase definitiv din fondul forestier național.

(5) Cheltuielile privind instalarea vegetației pe terenul oferit în compensare se achită de către beneficiarul scoaterii anticipat predării terenului care se oferă în compensare.

Art. 28

Fișele tehnice care se întocmesc pentru terenurile care fac obiectul scoaterii definitive, respectiv al ocupării temporare trebuie să respecte următoarele reguli:

a) pentru calculul obligațiilor bănești, în cazul terenurilor care se scot definitiv din fondul forestier național sau în cazul terenurilor care se ocupă temporar, la stabilirea speciei principale de bază se alege proveniența sămânță, exceptând calculul pierderii de creștere datorate exploatării masei lemnoase înainte de vârsta exploatabilității tehnice, situație în care se va ține cont de proveniența speciei principale majoritare din compoziția arboretului existent;

b) stabilirea clasei de producție pentru terenurile din fondul forestier național care urmează să fie scoase definitiv/ocupate temporar, în vederea stabilirii obligațiilor bănești reprezentate de taxa pentru scoaterea definitivă a terenurilor din fondul forestier național, contravaloarea terenurilor scoase definitiv din fondul forestier național, garanția pentru ocuparea temporară de terenuri din fondul forestier național și chiria pentru ocuparea de terenuri din fondul forestier național, se face după cum urmează: clasa de producție I pentru stațiuni de bonitate superioară, clasa de producție III pentru stațiuni de bonitate mijlocie și clasa de producție IV pentru stațiuni de bonitate inferioară;

c) în cazul terenurilor oferite în compensare, clasa de producție pentru specia principală de bază corespunzătoare condițiilor staționale se preia din studiul pedostațional întocmit pentru terenul respectiv.

Art. 29

În cazul aprobărilor de ocupare temporară emise pentru obiective care urmează să rămână în fondul forestier național și după perioada aprobată, reprimirea terenurilor în circuitul silvic se poate face în următoarele condiții:

a) terenurile să fie apte pentru a fi împădurite;

b) să nu fie restricții cu privire la soluțiile de împădurire a terenurilor respective ca urmare a existenței obiectivelor respective în fondul forestier național și după perioada aprobată.

Art. 30

Emiterea avizelor și deciziilor de către inspectoratele teritoriale de regim silvic și de vânătoare și a avizelor de către Regia Națională a Pădurilor - Romsilva pentru scoaterea definitivă sau ocuparea temporară a terenurilor din fondul forestier național se face conform modelelor prevăzute în anexele nr. 5-10.

Art. 31

Instituțiile care au competența de aprobare pot cere completarea documentațiilor prevăzute la art. 19-21 cu alte acte/documente/avize/acorduri/permise/licențe, pentru clarificări, în funcție de specificul obiectivului. Aprobarea se va emite prin corelare cu perioada de valabilitate a actelor/documentelor/avizelor/acordurilor/permiselor/licențelor.

Art. 32

În cazul în care realizarea unui obiectiv implică atât scoaterea definitivă, cât și ocuparea temporară de terenuri din fondul forestier național, se emite un singur aviz/o singură decizie, care să conțină elementele atât pentru scoaterea definitivă, cât și pentru ocuparea temporară.

Art. 33

(1) Emiterea aprobărilor de scoatere definitivă, respectiv de ocupare temporară a terenurilor din fondul forestier național se face cu respectarea prevederilor Hotărârii Guvernului nr. [445/2009](#) privind evaluarea impactului anumitor proiecte publice și private asupra mediului, referitoare la consultarea publică.

(2) Consultarea publică cu privire la scoaterea definitivă, respectiv la ocuparea temporară de terenuri din fondul forestier național se face conform prevederilor legale în vigoare de către structura teritorială de specialitate a autorității publice centrale care răspunde de silvicultură.

Art. 34

(1) Autoritatea publică centrală care răspunde de silvicultură are obligația, în cazul în care documentația este incompletă, de a transmite un răspuns solicitantului scoaterii definitive/ocupării temporare de terenuri din fondul forestier național, în termen de maximum 60 de zile de la data depunerii documentației la această autoritate.

(2) Schema procedurii de scoatere definitivă sau de ocupare temporară de terenuri din fondul forestier este prevăzută în anexa nr. 13.

Art. 35

Anexele nr. 1-13 fac parte integrantă din prezenta metodologie, după cum urmează:

- anexa nr. 1 - Volumul masei lemnoase ajunse la vârsta exploatabilității pe clase de producție pentru principalele specii forestiere;
- anexa nr. 2 - Defalcarea pe specii și pe grupe de specii a coeficientului de corecție a prețului mediu al unui metru cub de masă lemnoasă pe picior;
- anexa nr. 3 - Criterii în baza cărora se determină coeficienții N și N1, utilizați la calculul contravalorii terenurilor (VT , VT_C), al chiriei (CH_A) și, respectiv, al contravalorii pierderii de creștere determinate de exploatarea masei lemnoase înainte de vârsta exploatabilității (D_{vml});
- anexa nr. 4 - Creșterea medie anuală la exploatabilitate a arboretului total pentru principalele specii forestiere;
- anexa nr. 5 - Aviz al conducătorului structurii teritoriale de specialitate a autorității publice centrale care răspunde de silvicultură pentru scoaterea definitivă de terenuri din fondul forestier național;
- anexa nr. 6 - Aviz al conducătorului structurii teritoriale de specialitate a autorității publice centrale care răspunde de silvicultură pentru ocuparea temporară de terenuri din fondul forestier național;
- anexa nr. 7 - Decizie a conducătorului structurii teritoriale de specialitate a autorității publice centrale care răspunde de silvicultură pentru scoaterea definitivă din fondul forestier național a terenului în suprafață de;
- anexa nr. 8 - Decizie a conducătorului structurii teritoriale de specialitate a autorității publice centrale care răspunde de silvicultură pentru ocuparea temporară de terenuri din fondul forestier național....;

- anexa nr. 9 - Aviz al Regiei Naționale a Pădurilor - Romsilva pentru scoaterea definitivă din fondul forestier național a terenului în suprafață de;
- anexa nr. 10 - Aviz al Regiei Naționale a Pădurilor - Romsilva pentru ocuparea temporară a terenului din fondul forestier național în suprafață de;
- anexa nr. 11 - Fișa tehnică de transmitere-defrișare pentru scoaterea definitivă/ocupare temporară a terenului din fondul forestier național;
- anexa nr. 12 - Fișa tehnică de transmitere-defrișare pentru terenul care se oferă în compensare în fondul forestier național;
- anexa nr. 13 - Schema procedurii de scoatere definitivă sau de ocupare temporară de terenuri din fondul forestier național.

ANEXA Nr. 1:

VOLUMUL masei lemnoase ajunse la vârsta exploatabilității pe clase de producție pentru principalele specii forestiere

- m³/ha -

ANEXA Nr. 1:

VOLUMUL masei lemnoase ajunse la vârsta exploatabilității pe clase de producție pentru principalele specii forestiere

- m³/ha -

Nr. crt.	SPECIA	CLASELE DE PRODUCȚIE				
		I	II	III	IV	V
1.	Molid	1.039	859	668	507	350
2.	Brad	986	838	672	508	386
3.	Pin silvestru	695	531	360	209	96
4.	Pin negru	553	427	283	190	93
5.	Larice	953	796	602	395	252
6.	Fag din sămânță	813	652	492	355	259
7.	Mesteacăn	352	294	195	141	94
8.	Gorun din sămânță	768	600	453	335	232
9.	Gorun din lăstari	533	448	343	238	164
10.	Stejar din sămânță	875	733	584	447	346
11.	Stejar din lăstari	565	462	375	283	201
12.	Cer din sămânță	516	405	321	255	183
13.	Gârniță din sămânță	498	418	332	250	193
14.	Stejar brumăriu	334	292	208	113	81
15.	Stejar pufos	261	188	141	99	65
16.	Carpen din sămânță	334	291	217	145	108
17.	Tei din sămânță	518	449	356	256	163
18.	Salcâm din plantații	495	331	192	116	48
19.	Salcâm din lăstari	333	224	128	63	34
20.	Plop alb și negru	529	405	272	155	92
21.	Salcie din reniș	534	391	295	172	107

	(și plantație)					
22.	Salcie din lăstari	360	289	209	153	73
23.	Salcie din sulinari	360	289	209	153	73
24.	Anin	483	415	325	233	163
25.	Plop selecționat	629	407	310	207	114

NOTĂ:

Volumele sunt stabilite conform "Biometriei arborilor și arboretelor din România", ediția 1972, la vârstele exploatabilității, prevăzute în normele tehnice pentru amenajarea pădurilor. Aceste volume vor putea fi revizuite în cazul modificării vârstei exploatabilității și a tabelor de producție pentru arboreturi.

ANEXA Nr. 2:

DEFALCAREA pe specii și pe grupe de specii a coeficientului de corecție a prețului mediu al unui metru cub de masă lemnoasă pe picior

Nr. crt.	Specia sau grupa de specii	Coeficientul care se aplică prețului mediu al unui metru cub de masă lemnoasă pe picior
1.	Rășinoase	1,20
2.	Fag	1,30
3.	Cvercinee, frasin	1,70
4.	Diverse specii tari	1,10
5.	Diverse specii moi	1,00

NOTĂ:

Indicatorul P_{ML} pentru speciile sau grupele de specii înscrise în coloana 1 se determină prin înmulțirea coeficientului din coloana 2 cu prețul mediu al unui metru cub de masă lemnoasă pe picior prevăzut la art. 123 din Legea nr. [46/2008](#) - [Codul silvic](#), cu modificările și completările ulterioare.

ANEXA Nr. 3:

CRITERII în baza cărora se determină coeficienții N și N_1 , utilizați la calculul contravalorii terenurilor (VT , VT_C), al chiriei (CH_A) și, respectiv, al contravalorii pierderii de creștere determinate de exploatarea masei lemnoase înainte de vârsta exploatabilității (D_{VML})

Nr. crt.	Criterii		Nota acordată
0	1	2	3
1.	Categorii de arborete sau terenuri de împădurit pe tipuri funcționale	Arboretele la care sunt interzise orice fel de intervenții pentru extragerea de masă lemnoasă sau de alte produse nelemnoase, parcuri naționale, rezervații naturale și științifice, monumente ale naturii, precum și terenuri destinate împăduririi, încadrate la tipul funcțional T_I	15
		Arboretele la care nu este permisă sau nu este posibilă decât executarea tăierilor de igienă sau a lucrărilor speciale de conservare, precum și terenuri destinate împăduririi, încadrate la tipul funcțional T_{II}	10
		Arboretele la care sunt permise tratamente	5

		intensive, cum sunt cele de codru grădinărit sau cvasigrădinărit, precum și terenuri destinate împăduririi, încadrate la tipul funcțional T _{III}	
		Arboretele la care sunt permise tratamente cu perioada de regenerare normală sau mai mare, dar cu restricții în executarea tăierilor, precum și terenuri destinate împăduririi, încadrate la tipul funcțional T _{IV}	3
		Arboretele cu funcții de producție și de protecție la care nu sunt restricții privind tratamentele, precum și terenuri destinate împăduririi, încadrate la tipurile funcționale T _V și T _{VI}	2
		Terenurile fără vegetație forestieră	1
2.	Amplasarea terenului față de localități	2.A. Teren în intravilan și până la 2 km de la limita perimetrului constructibil:	
		- municipiul București și stațiuni balneare, climaterice sau turistice	150
		- municipii reședință de județ, peste 100.000 de locuitori	120
		- municipii reședință de județ, sub 100.000 de locuitori	90
		- municipii	60
		- orașe	40
		- sate reședință de comună	20
		- sate	10
		2.B. Între 2 și 10 km de la limita perimetrului constructibil:	
		- municipiul București și stațiuni balneare, climaterice sau turistice	80
		- municipii reședință de județ, peste 100.000 de locuitori	60
		- municipii reședință de județ, sub 100.000 de locuitori	40
		- municipii	30
		- orașe	20
		- sate reședință de comună	10
		- sate	5
		2.C. Peste 10 km de la limita perimetrului constructibil:	
		- municipiul București și stațiuni balneare, climaterice sau turistice	40
		- municipii reședință de județ, peste 100.000 de locuitori	30
		- municipii reședință de județ, sub 100.000 de locuitori	20
		- municipii	10
		- orașe	5
		- sate reședință de comună	3
		- sate	1
3.	Amplasarea	3.A. Transport rutier (terenul este amplasat	

	terenului față de rețelele de transport	la o distanță de cel mult 2 km față de calea de transport):	
		- autostrăzi și drumuri naționale europene	40
		- alte drumuri naționale, străzi din intravilanul municipiilor	30
		- drumuri județene, străzi din intravilanul orașelor	20
		- drumuri comunale, străzi din intravilanul comunelor, străzi din intravilanul satelor	10
		- drumuri forestiere, industriale și alte asemenea	5
		3.B. Transport feroviar (în cazul în care terenul se află la o distanță de cel mult 5 km față de stație)	5
		3.C. Transport fluvial (în cazul în care terenul se află la o distanță de cel mult 5 km față de port)	5
	3.D. Transport maritim (în cazul în care terenul se află la o distanță de cel mult 5 km față de port)	5	
4.	Alte utilități	Rețele de apă-canal până la 500 m	5
		Rețele de distribuție a energiei electrice până la 500 m	5
		Rețele de distribuție a gazelor naturale până la 1.000 m	5
5.	Pondere suprafeței fondului forestier național în cadrul județului	Până la 16%	50
		16,1-20%	40
		20,1-30%	30
		30,1-40%	20
		Peste 40%	10

NOTE:

- 1.** Coeficientul N se determină ca suma a notelor acordate pentru îndeplinirea tuturor criteriilor menționate.
- 2.** Coeficientul N_1 reprezintă nota acordată numai pentru îndeplinirea criteriilor cuprinse la nr. crt. 1 "Categoriile de arborete sau terenuri de împădurit pe tipuri funcționale".
- 3.** Pentru criteriul "Amplasarea terenului față de localități", în cazul în care diferența dintre distanța față de localitatea cea mai apropiată și distanța față de o localitate încadrată la o categorie de importanță mai mare aflată în apropiere este mai mică de 10 km, se ia în considerare distanța față de localitatea de cea mai mare categorie.
- 4.** În cazul scoaterii definitive a terenurilor necesare realizării obiectivelor de interes național, declarate de utilitate publică, aferente stațiunilor turistice care organizează Festivalul Olimpic pentru Tineretul European - ediția 2013, ai căror beneficiari sunt unitățile administrativ-teritoriale, coeficienții aferenți criteriului "Amplasarea terenului față de localități" se diminuează cu 80%.
- 5.** În cazul criteriului "Amplasarea terenului față de rețelele de transport", se cumulează, în funcție de situație, valorile notelor de la pct. 3.A, 3.B, 3.C și 3.D.
- 6.** În cazul pct. 3.A se alege doar criteriul îndeplinit de obiectiv cu punctajul cel mai mare.
- 7.** Pentru stabilirea criteriilor se iau în considerare distanțele cele mai scurte, în proiecție orizontală.

ANEXA Nr. 4:
CREȘTEREA MEDIE ANUALĂ la exploatabilitate a arboretului total pentru principalele specii forestiere*)

- m³/an/ha -

Nr. crt.	Specia principală	Clasa de producție				
		I	II	III	IV	V
0	1	2	3	4	5	6
1.	Molid	13,8	12,2	10,5	8,1	5,7
2.	Brad	12,7	10,8	9,4	7,8	5,9
3.	Pin silvestru	12,1	9,4	7,4	5,2	3,0
4.	Pin negru	10,9	8,6	6,6	4,6	2,8
5.	Fag	11,0	9,1	7,6	6,0	4,4
6.	Mesteacăn	9,4	7,9	6,4	4,8	3,2
7.	Gorun din sămânță	7,5	7,0	5,5	4,7	3,3
8.	Gorun din lăstari	8,6	7,2	5,7	4,4	3,1
9.	Stejar din sămânță	10,6	8,8	7,6	6,2	4,7
10.	Stejar din lăstari	9,2	7,5	5,9	4,9	3,9
11.	Tei	12,7	10,8	9,1	7,2	5,2
12.	Cer	8,8	7,8	6,3	4,9	3,9
13.	Gârniță	6,8	5,9	5,2	4,4	3,5
14.	Carpen	10,2	8,8	7,5	5,9	4,6
15.	Salcâm (plantații)	18,7	14,7	10,3	6,4	3,3
16.	Salcâm (lăstari)	16,5	13,2	9,3	5,7	3,1
17.	Plop alb și negru	19,5	15,0	11,6	7,8	4,8
18.	Salcie din sămânță	27,5	23,9	19,2	14,2	9,5
19.	Salcie din sulinari	20,8	18,9	16,5	12,4	8,2
20.	Plop selecționat	30,1	23,7	18,0	13,0	8,2
21.	Larice**)	10,5	8,9	7,5	5,7	3,6

*) Conform "Biometriei arborilor și arboretelor din România", ediția 1972.

**) Arboret principal.

ANEXA Nr. 5:

Antetul subunității teritoriale de specialitate a autorității publice centrale care răspunde de silvicultură

(denumire, adresă, telefon, fax, e-mail etc.)

Nr. /

AVIZ

Nr. /

pentru scoaterea definitivă din fondul forestier național a terenului în suprafață de, aflat în proprietatea, de către, pentru realizarea obiectivului, beneficiar

Conducătorul subunității teritoriale de specialitate a autorității publice centrale care răspunde de silvicultură,având în vedere documentația înaintată de, înregistrată cu nr., în baza prevederilor:

- (se trec prevederile legale în baza cărora a fost emis avizul),
a Actului administrativ al autorității competente pentru protecția mediului nr., emis de către,
a Avizului Regiei Naționale a Pădurilor - Romsilva nr. /,
a verificărilor în teren efectuate de domnul, în data de, pentru care (s-a depus/urmează să fie depusă) în Fondul de ameliorare a fondului funciar cu destinație silvică taxa pentru scoaterea definitivă a terenului din fondul forestier național, în valoare de,
eliberează următorul

AVIZ

1. Se avizează:

a) scoaterea definitivă din fondul forestier național a terenului în suprafață de, aflat în proprietatea, administrat de și localizat în U.P., u.a., pentru realizarea obiectivului

b) defrișarea vegetației forestiere pe suprafața totală de, conform Actului administrativ al autorității competente pentru protecția mediului nr., emis de, astfel: u.a. = ha, u.a. = ha etc. Masa lemnoasă va fi exploatată potrivit prevederilor legale în vigoare;

c) introducerea în circuitul silvic în compensare echivalentă a terenului în suprafață de, proprietate a, localizat în (tarla, parcelă), conform, Terenul oferit în compensare este limitrof fondului forestier național: O.S., U.P., u.a.

2. Prezentul aviz este valabil cu condiția menținerii soluției de amplasare a obiectivului, a respectării prevederilor din actul administrativ al autorității competente pentru protecția mediului și servește numai pentru obținerea aprobării pentru scoaterea definitivă a terenului în suprafață de din fondul forestier național.

3. Conducătorul subunității teritoriale de specialitate a autorității publice centrale care răspunde de silvicultură va comunica administratorului terenului și solicitantului prezentul aviz, precum și actele necesare pe care trebuie să le conțină documentația care va fi înaintată spre aprobare autorității publice centrale care răspunde de silvicultură.

Viza Compartimentului juridic

.....

(numele, prenumele și semnătura)

Conducătorul subunității teritoriale de specialitate

a autorității publice centrale

care răspunde de silvicultură,

.....

(numele, prenumele și semnătura)

ANEXA Nr. 6:

Antetul subunității teritoriale de specialitate a autorității publice centrale care răspunde de silvicultură

(denumire, adresă, telefon, fax, e-mail etc.)

Nr. /

AVIZ

Nr. /

pentru ocuparea temporară a terenului din fondul forestier național în suprafață de, aflat în proprietatea, pentru realizarea obiectivului

Conducătorul subunității teritoriale de specialitate a autorității publice centrale care răspunde de silvicultură, având în vedere documentația înaintată de, înregistrată cu nr., în baza prevederilor:

- (se trec prevederile legale în baza cărora a fost emis avizul),
a Actului administrativ al autorității competente pentru protecția mediului nr., emis de către

a Avizului Regiei Naționale a Pădurilor - Romsilva nr. /,
a verificărilor în teren efectuate de domnul, în data de, pentru care (s-a depus/urmează să fie depusă) în Fondul de ameliorare a fondului funciar cu destinație silvică garanția pentru ocuparea temporară a terenului din fondul forestier național, în valoare de, eliberează următorul

AVIZ

☐ **1.** Se avizează:

a) ocuparea temporară, de la data prezentului aviz până la data de (se menționează data până la care este valabil avizul sau perioada de valabilitate a avizului, fără a fi precizate datele calendaristice, după caz), a terenului din fondul forestier național în suprafață de, aflat în proprietatea, administrat de și localizat în U.P., u.a., pentru realizarea obiectivului

b) defrișarea vegetației forestiere pe suprafața totală de, conform Actului administrativ al autorității competente pentru protecția mediului nr. emis de, astfel: u.a. = ha, u.a. = ha etc. Masa lemnoasă va fi exploatată potrivit prevederilor legale în vigoare.

2. Prezentul aviz este valabil cu condiția menținerii soluției de amplasare a obiectivului și a respectării prevederilor din actul administrativ al autorității competente pentru protecția mediului și servește numai pentru obținerea aprobării pentru ocuparea temporară a terenului în suprafață de din fondul forestier național.

3. Conducătorul subunității teritoriale de specialitate a autorității publice centrale care răspunde de silvicultură va comunica administratorului terenului și solicitantului prezentul aviz, precum și actele necesare pe care trebuie să le conțină documentația care va fi înaintată spre aprobare autorității publice centrale care răspunde de silvicultură.

Viza Compartimentului juridic

.....

(numele, prenumele și semnătura)

Conducătorul subunității teritoriale de specialitate

a autorității publice centrale

care răspunde de silvicultură,

.....

(numele, prenumele și semnătura)

☐ **ANEXA Nr. 7:**

Antetul subunității teritoriale de specialitate a autorității publice centrale care răspunde de silvicultură

(denumire, adresă, telefon, fax, e-mail etc.)

Nr. /

DECIZIE

Nr. /

pentru scoaterea definitivă din fondul forestier național a terenului în suprafață de, aflat în proprietatea,de către, pentru realizarea obiectivului, beneficiar

Conducătorul subunității teritoriale de specialitate a autorității publice centrale care răspunde de silvicultură, având în vedere documentația înaintată de, înregistrată cu nr., în baza prevederilor:

- (se trec prevederile legale în baza cărora a fost emisă decizia),

a Actului administrativ al autorității competente pentru protecția mediului nr., emis de către.....,

a Avizului Regiei Naționale a Pădurilor - Romsilva nr. /.....,

a verificărilor în teren efectuate de domnul, în data de, pentru care s-a depus în Fondul de ameliorare a fondului funciar cu destinație silvică taxa de scoatere definitivă a terenului din fondul forestier național, în valoare de,cu (documentul de plată),

emite următoarea

DECIZIE

☐1. Se aprobă:

a) scoaterea definitivă din fondul forestier național a terenului în suprafață de, aflat în proprietatea, administrat de și localizat în U.P. u.a., pentru realizarea obiectivului

b) defrișarea vegetației forestiere pe suprafața totală de, conform Actului administrativ al autorității competente pentru protecția mediului nr., emis de, astfel: u.a. = ha, u.a. = ha etc. Masa lemnoasă va fi exploatată potrivit prevederilor legale în vigoare;

☐**c)** introducerea în circuitul silvic în compensare echivalentă a terenului în suprafață de, proprietate a, localizat în (tarla, parcelă), conform

Terenul oferit în compensare este limitrof fondului forestier național: O.S., U.P., u.a.

2. Predarea terenului se va face numai după achitarea tuturor obligațiilor bănești prevăzute de lege, pe bază de proces-verbal de predare-primire.

3. Prezenta decizie este valabilă cu condiția menținerii soluției de amplasare a obiectivului și a respectării prevederilor din actul administrativ al autorității competente pentru protecția mediului pentru scoaterea definitivă a terenului în suprafață de din fondul forestier național.

4. Conducătorul subunității teritoriale de specialitate a autorității publice centrale care răspunde de silvicultură va comunica prezenta decizie administratorului terenului și solicitantului.

Viza Compartimentului juridic

.....

(numele, prenumele și semnătura)

Conducătorul subunității teritoriale de specialitate

a autorității publice centrale

care răspunde de silvicultură,

.....

(numele, prenumele și semnătura)

☐ANEXA Nr. 8:

Antetul subunității teritoriale de specialitate a autorității publice centrale care răspunde de silvicultură

(denumire, adresă, telefon, fax, e-mail etc.)

Nr. /

DECIZIE

Nr. /

pentru ocuparea temporară a terenului din fondul forestier național în suprafață de, aflat în proprietatea, pentru realizarea obiectivului

Conducătorul subunității teritoriale de specialitate a autorității publice centrale care răspunde de silvicultură, având în vedere documentația înaintată de și înregistrată cu nr., analizată și avizată conform Adresei nr., în baza prevederilor:

- (se trec prevederile legale în baza cărora a fost emisă decizia), a Actului administrativ al autorității competente pentru protecția mediului nr., emis de către

a Avizului Regiei Naționale a Pădurilor - Romsilva nr. /, a verificărilor în teren efectuate de domnul, în data de, pentru care s-a depus în Fondul de ameliorarea fondului funciar cu destinație silvică garanția pentru ocuparea temporară a terenului din fondul forestier național, în valoare de, cu (documentul de plată),

emite următoarea

DECIZIE

1. Se aprobă:

a) ocuparea temporară, până la data de (se menționează data până la care este valabilă decizia), a terenului din fondul forestier național, în suprafață de, aflat în proprietatea, administrat de și localizat în U.P., u.a., pentru realizarea obiectivului

b) defrișarea vegetației forestiere pe suprafața totală de, conform Actului administrativ al autorității competente pentru protecția mediului nr. emis de, astfel: u.a. = ha, u.a. = ha etc. Masa lemnoasă va fi exploatată potrivit prevederilor legale în vigoare.

2. Prezenta decizie este valabilă cu condiția menținerii soluției de amplasare a obiectivului și a respectării prevederilor din actul administrativ al autorității competente pentru protecția mediului.

3. Conducătorul subunității teritoriale de specialitate a autorității publice centrale care răspunde de silvicultură va comunica prezenta decizie administratorului terenului și solicitantului.

4. În cazul în care este necesară prelungirea termenului de ocupare temporară, beneficiarul va depune documentația completă, cu minimum 30 de zile înainte de expirarea termenului, la instituția competentă să aprobe ocuparea temporară a terenului.

Viza Compartimentului juridic

.....

(numele, prenumele și semnătura)

Conducătorul subunității teritoriale de specialitate

a autorității publice centrale

care răspunde de silvicultură,

.....

(numele, prenumele și semnătura)

ANEXA Nr. 9:

Antetul Regiei Naționale a Pădurilor - Romsilva

(denumire, adresă, telefon, fax, e-mail etc.)

Nr. /

AVIZ

Nr. /

pentru scoaterea definitivă din fondul forestier național a terenului în suprafață de, aflat în proprietatea, de către, pentru realizarea obiectivului, beneficiar

Directorul general al Regiei Naționale a Pădurilor - Romsilva, având în vedere documentația înaintată de, înregistrată cu nr., în baza prevederilor:

-

- etc. (se trec prevederile legale în baza cărora a fost emis acordul), având în vedere:

- Actul administrativ al autorității competente pentru protecția mediului /, emis de

- etc. (se menționează actele care au stat la baza emiterii avizului), eliberează următorul

AVIZ

☐1. Pentru:

a) scoaterea definitivă din fondul forestier național a terenului în suprafață de, aflat în proprietatea, administrat de și localizat în U.P. u.a., pentru realizarea obiectivului

b) defrișarea vegetației forestiere pe suprafața totală de, astfel: u.a. = ha, u.a. = ha etc. Masa lemnoasă va fi exploatată potrivit prevederilor legale în vigoare;

c) introducerea în circuitul silvic în compensare echivalentă a terenului în suprafață de, proprietatea, localizat în (tarla, parcelă), conform

d) compensarea cu un teren limitrof fondului forestier național: O.S., U.P., u.a.;

e) precomptarea masei lemnoase rezultate din defrișarea vegetației forestiere de pe terenul prevăzut la lit. b), conform prevederilor legale în vigoare;

f) încadrarea în prevederile art. 37 alin. (1) lit. d) din Legea nr. [46/2008](#) - [Codul silvic](#), cu modificările și completările ulterioare; terenul prevăzut la lit. a) nu este în litigiu.

☐2. Predarea terenurilor prevăzute la pct. 1 lit. a) și c) se va face pe bază de procese-verbale de predare-primire între părți, încheiate prin împuterniciții acestora, numai după îndeplinirea integrală și cumulativă a următoarelor condiții:

a) obținerea aprobării de la instituția competentă, conform art. 40 din Legea nr. [46/2008](#), cu modificările și completările ulterioare;

b) achitarea tuturor obligațiilor bănești prevăzute de lege pentru ocuparea de terenuri forestiere în alte scopuri decât cele silvice.

☐3. (numele beneficiarului) este obligat să respecte limitele perimetrului delimitat și să nu producă prejudicii vegetației forestiere și terenurilor limitrofe acestuia, încălcarea acestor prevederi fiind supusă sancțiunilor prevăzute de lege.

Director general,

.....

(numele, prenumele și semnătura)

☐ANEXA Nr. 10:

Antetul Regiei Naționale a Pădurilor - Romsilva
(denumire, adresă, telefon, fax, e-mail etc.)

Nr. /

AVIZ

Nr. /

pentru ocuparea temporară a terenului din fondul forestier național în suprafață de, aflat în proprietatea, pentru realizarea obiectivului

Directorul general al Regiei Naționale a Pădurilor - Romsilva, având în vedere documentația înaintată de, înregistrată cu nr., în baza prevederilor:

-

- etc. (se trec prevederile legale în baza cărora a fost emis avizul), având în vedere:

- Actul administrativ al autorității competente pentru protecția mediului nr. /, emis de

- etc. (se menționează actele care au stat la baza emiterii avizului),

eliberează următorul

AVIZ

1. Pentru:

a) ocuparea temporară, până la data de (se menționează data până la care este valabil avizul sau perioada de valabilitate a avizului, fără a fi precizate datele calendaristice, după caz), a terenului din fondul forestier național în suprafață de, aflat în proprietatea, administrat de și localizat în U.P., u.a., pentru realizarea obiectivului

b) defrișarea vegetației forestiere pe suprafața totală de, astfel: u.a. = ha, u.a. = ha etc. Masa lemnoasă va fi exploatată potrivit prevederilor legale în vigoare;

c) precomptarea masei lemnoase rezultate din defrișarea vegetației forestiere de pe terenul prevăzut la lit. b) conform prevederilor legale în vigoare.

2. Prezentul aviz este valabil cu condiția menținerii soluției de proiectare din documentația anexată.

3. Predarea terenului prevăzut la pct. 1 lit. a) către (numele beneficiarului) se va face pe bază de proces-verbal de predare-primire între părți, încheiat prin împuterniciții acestora, numai după îndeplinirea integrală și cumulativă a următoarelor condiții:

a) obținerea aprobării de la instituția competentă, conform art. 40 din Legea nr. **46/2008** - **Codul silvic**, cu modificările și completările ulterioare;

b) achitarea tuturor obligațiilor bănești prevăzute de lege pentru ocuparea temporară de terenuri forestiere în alte scopuri decât cele silvice.

4. (numele beneficiarului) este obligat să respecte limitele perimetrului delimitat și să nu producă prejudicii vegetației forestiere și terenurilor limitrofe acestuia, încălcarea acestor prevederi fiind supusă sancțiunilor prevăzute de lege.

5. La expirarea termenului aprobat, beneficiarul este obligat să predea (numele direcției silvice) terenul prevăzut la pct. 1 lit. a), în condiții care îl fac apt pentru a fi împădurit.

Director general,

.....

(numele, prenumele și semnătura)

ANEXA Nr. 11:

Antetul instituției

Nr. /

Aprobat.

Conducătorul subunității teritoriale de specialitate a autorității publice centrale care răspunde de silvicultură,

FIȘA TEHNICĂ DE TRANSMITERE - DEFRIȘARE pentru scoaterea definitivă/ocuparea temporară a terenului în suprafață de, în scopul realizării obiectivului

I. Descrierea terenurilor

Nr. crt.	Descrierea terenurilor	TOTAL
1.	Unitatea de producție	
2.	Unitatea amenajistică	
3.	Suprafața totală u.a. (ha)	

4.	Suprafața solicitată (ha)			
5.	Tipul de pădure/G.E. (cod)			
6.	Caracterul actual - tipul de pădure			
7.	Categoria funcțională			
8.	Compoziția arboretului			
9.	Vârsta medie a arboretului			
10.	Clasa de producție			
11.	Consistența			
12.	Volumul la hectar (m ³)			
13.	Volumul aferent suprafeței solicitate (m ³)			
14.	Suprafața de defrișat (ha)			
15.	Volumul de defrișat (m ³)			

II. Obligații bănești:

1. Taxa/Garanția: lei

pe care titularul aprobării trebuie să o depună în Fondul de ameliorare a fondului funciar cu destinație silvică

Plata taxei/garanției se face către autoritatea publică centrală care răspunde de silvicultură, având codul fiscal, la Trezoreria Operativă a Municipiului București, în contul

2. Contravaloarea terenurilor/Chiria anuală: lei, plus TVA lei

3. Contravaloarea pierderii de creștere determinate de exploatarea masei lemnoase înainte de vârsta exploatabilității tehnice:

..... lei, plus TVA lei

4. Contravaloarea obiectivelor dezafectate:

..... lei, plus TVA lei

5. Cheltuielile de instalare/reinstalare a vegetației forestiere și de întreținere a acesteia până la realizarea stării de masiv:

..... lei, plus TVA lei

III. Condiții de ocupare a terenurilor

.....
.....

Ocolul silvic nu va întreprinde nicio acțiune legată de transmiterea terenului solicitat înainte ca beneficiarul să obțină aprobarea și să achite integral toate obligațiile bănești care îi revin potrivit legii.

Prezenta fișă tehnică a fost întocmită la data de de către domnul

Întocmit.

.....

(semnătura)

Șef ocol/Director/Administrator,

.....

Pentru terenurile administrate de Regia Națională a Pădurilor - Romsilva, fișă tehnică a fost verificată la data de de către domnul, din cadrul Direcției Silvice

.....

Verificat.

.....

Hotărârea de aprobare a comitetului director

Nr. din data de

Director,

.....

Fișa tehnică a fost verificată scriptic și pe teren de domnul, conducătorul subunității teritoriale de specialitate a autorității publice centrale care răspunde de silvicultură

.....

Verificat.

.....

(semnătura)

NOTĂ:

Fișa tehnică de transmitere-defrișare va avea atașat calculul detaliat al obligațiilor bănești.

ANEXA Nr. 12:

Antetul instituției

Nr. /

Aprobat.

Conducătorul subunității teritoriale de specialitate a autorității publice centrale care răspunde de silvicultură,

FIȘA TEHNICĂ DE TRANSMITERE - DEFRIȘARE pentru terenul care se oferă în compensare în fondul forestier național în suprafață de, în scopul realizării obiectivului

.....

I. Descrierea terenurilor

Nr. crt.	Descrierea terenurilor	TOTAL
1.	Destinația actuală a terenului	
2.	Extras CF nr.	
3.	O.S./Unitatea de producție limitrofă	
4.	Unitatea amenajistică limitrofă	
5.	Suprafața oferită în compensare (ha)	
6	*) Specia principală de bază	
7.	*) Clasa de producție	

*) Datele se preiau din studiul pedostațional.

II. Contravaloarea terenului oferit în compensare: lei, plus TVA lei

III. Condiții cu privire la terenul care se oferă în compensare:

1. Devizul cu cheltuielile de instalare a vegetației forestiere și de întreținere a acesteia până la realizarea stării de masiv a fost înregistrat la Ocolul Silvic (numele ocolului silvic care va prelua în administrare/va asigura serviciile silvice) la nr. în data de

2. Ocolul Silvic, care va prelua în administrare/va asigura serviciile silvice, nu va întreprinde nicio acțiune legată de transmiterea terenului solicitat înainte ca beneficiarul să obțină aprobarea și să achite integral toate obligațiile bănești care îi revin potrivit legii.

Șef ocol,

.....

(numele, prenumele și semnătura)

Prezenta fișă tehnică a fost întocmită la data de de către domnul

Întocmit.

.....

(semnătura)

Fișa tehnică a fost verificată scriptic și pe teren de domnul, din cadrul subunității teritoriale de specialitate a autorității publice centrale care răspunde de silvicultură

.....

Verificat.

.....

(semnătura)

NOTĂ:

Fișa tehnică de transmitere-defrișare va avea atașat calculul detaliat al obligațiilor bănești.

ANEXA Nr. 13:

SCHEMA procedurii de scoatere definitivă sau de ocupare temporară de terenuri din fondul forestier național

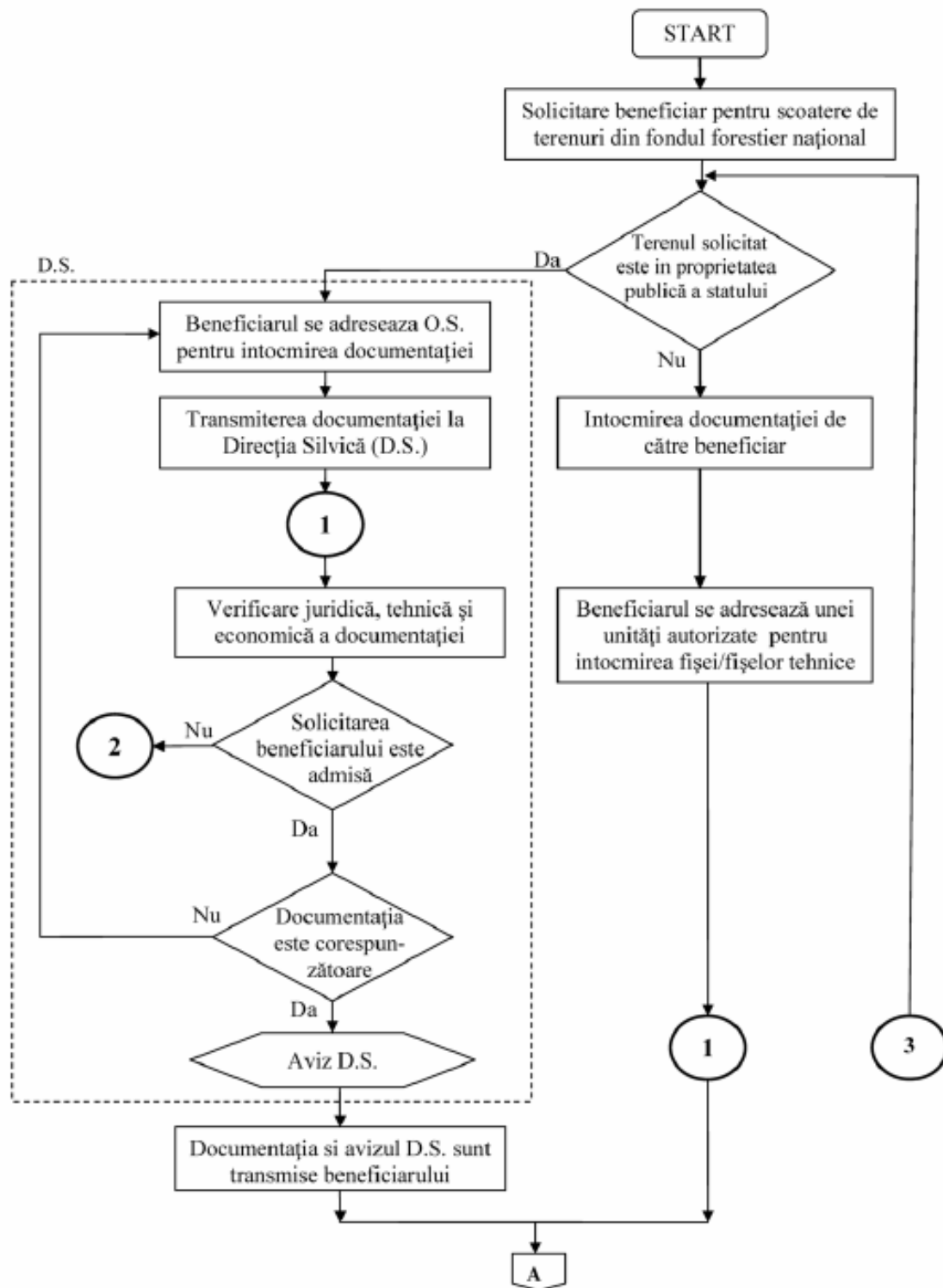

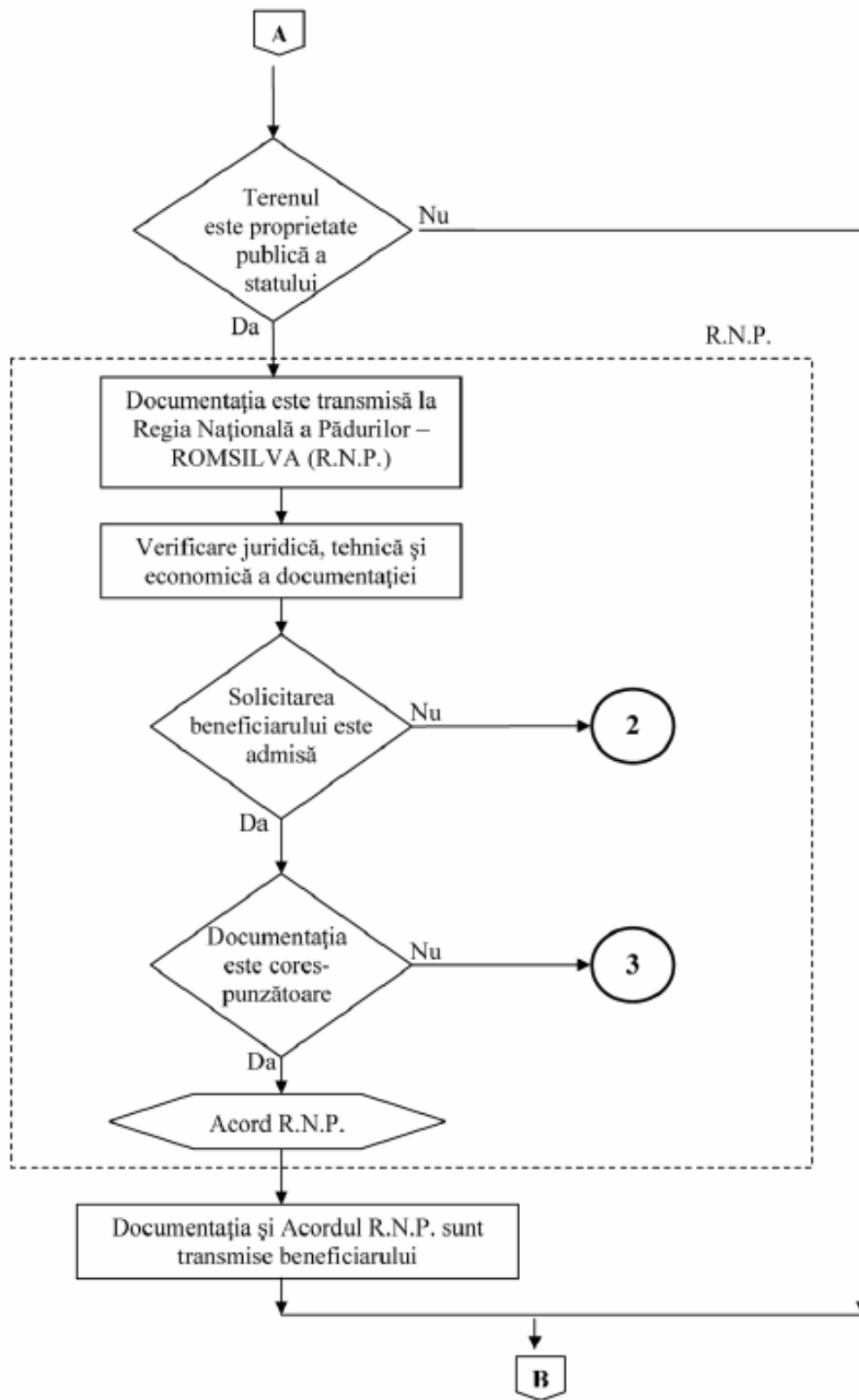

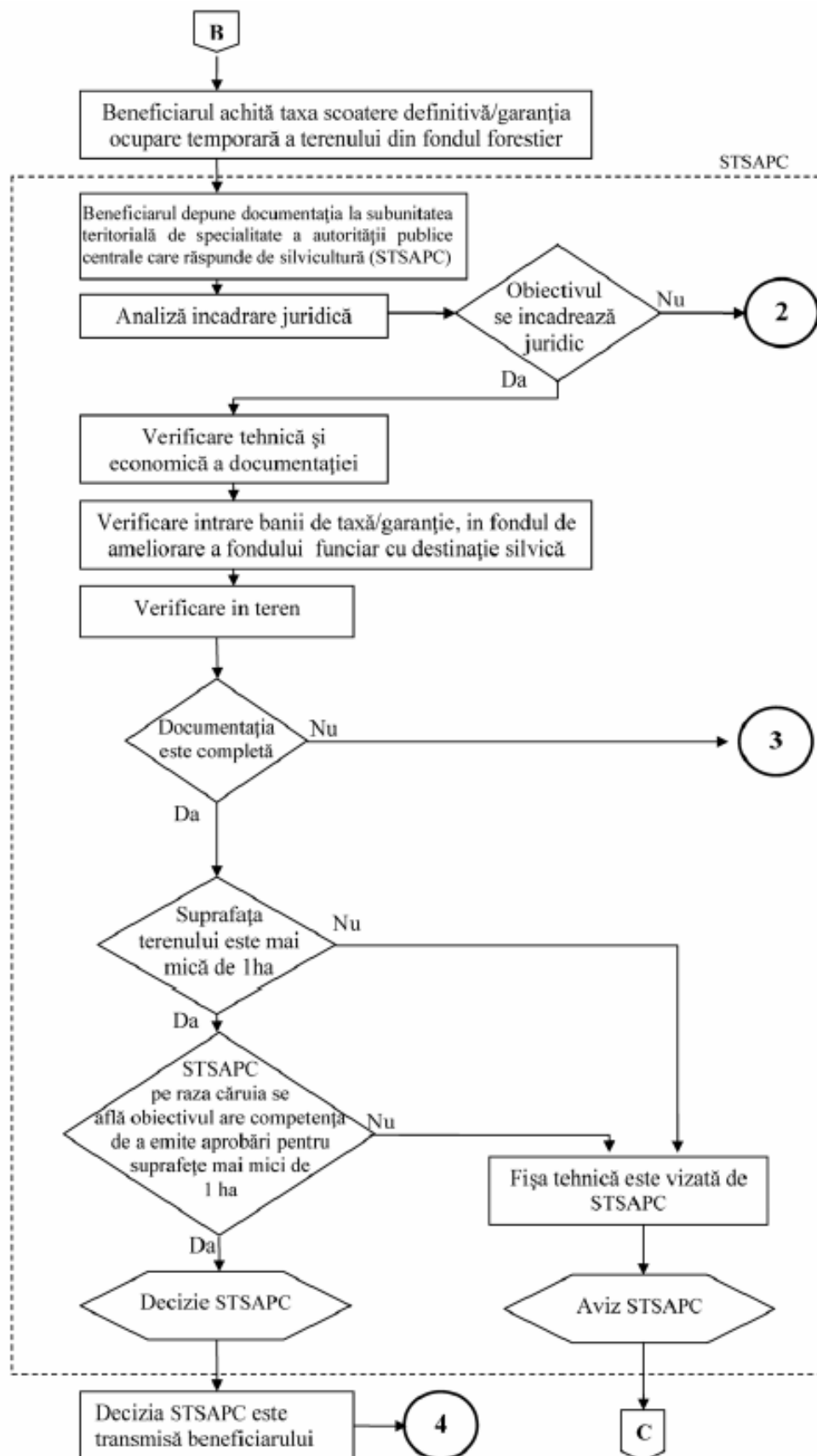

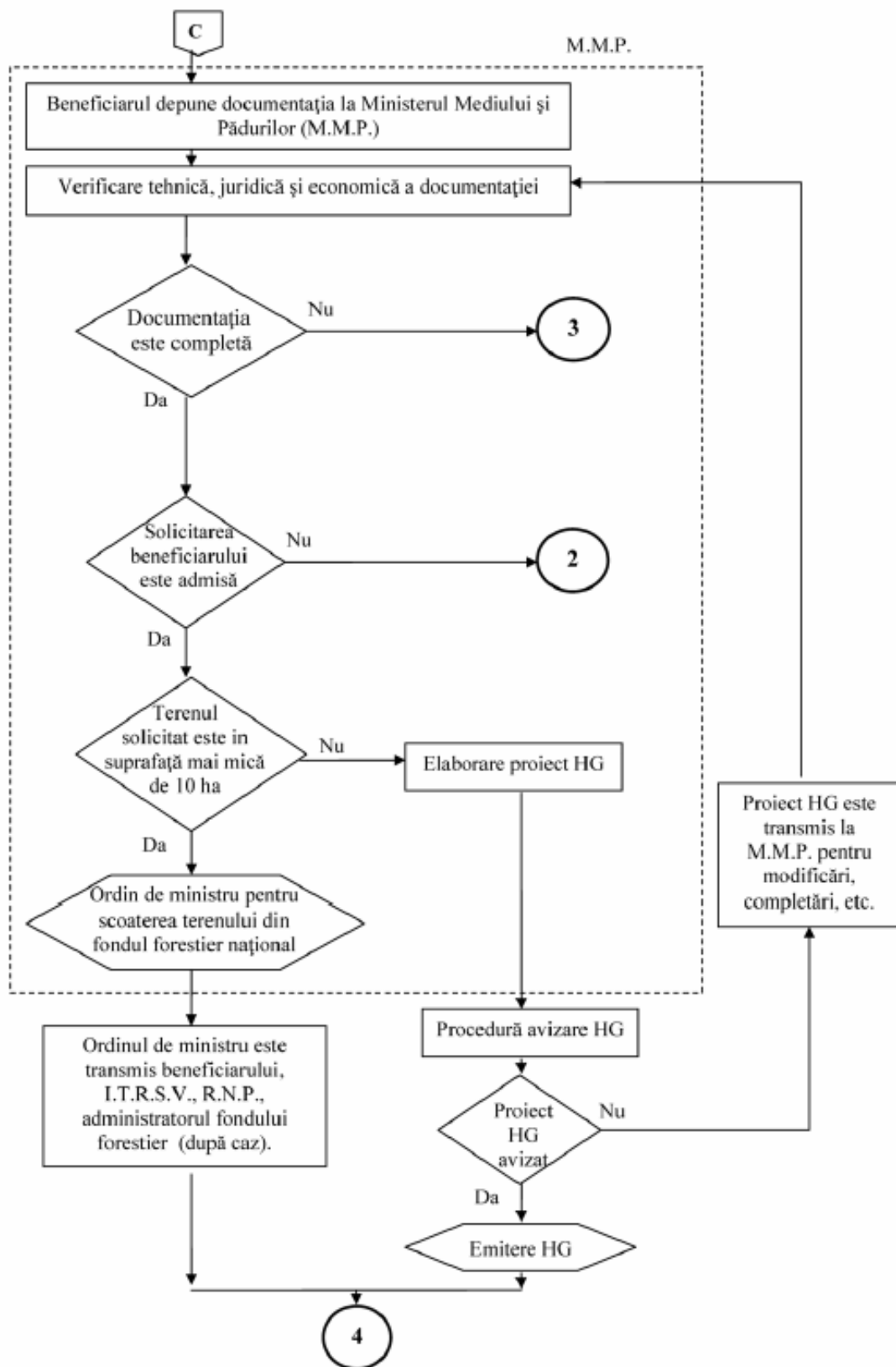

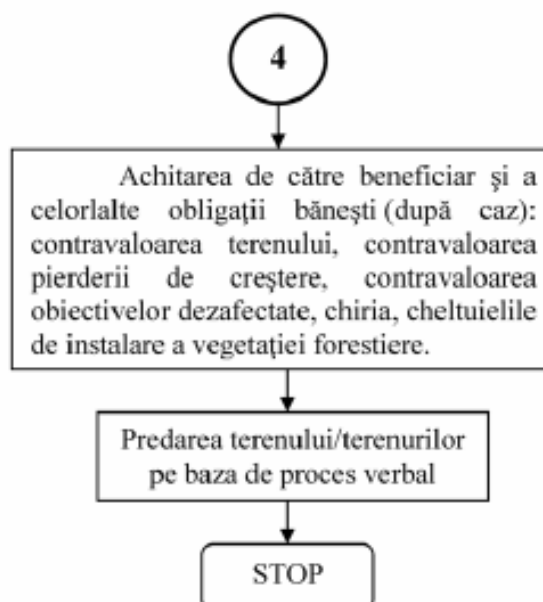
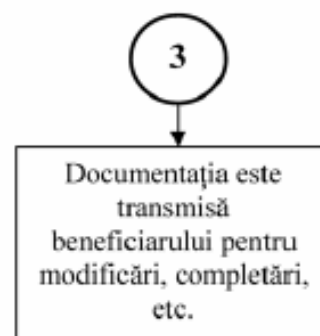
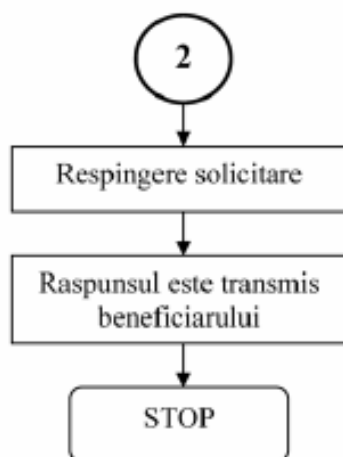
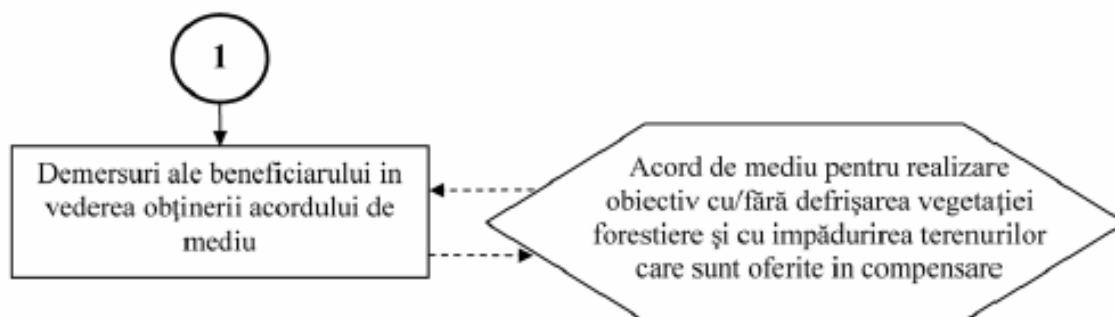

Publicat în Monitorul Oficial cu numărul 149 din data de 1 martie 2011